ASYA ŞEYTANI

FAZLA İLERLİYEMİYECEĞİZ KABAY!
SIK DİŞİNİ BURALARDA BİR HAN OLACAK. GECEYİ ORADA GEÇİRİP SABAH ERKEN YOLA ÇIKACAĞIZ. HEM ATLARIN DA DİNLENMESİ GEREK!
İŞTE HAN GÖZÜKTÜ.
UZUN BİR YOLDAN GELDİKLERİ ATLARIN NEFES NEFESE KALDIKLARINDAN BELLİ İDİ
İÇERİSİ KALABALIK GALİBA BAĞRIŞMALAR DUYUYORUM. BİR TAS AYRAN İÇİP YATMALIYIZ!
AĞZIMA BİR YUDUM KIMIZ BİLE KOYMAYACAĞIM, MERAK ETME KABAY!

İKİ ATLI KAHKAHALARLA DOLU HANIN İÇİNE DALDILAR. ETRAF İÇKİ VE RUTUBET KOKUYORDU...

ÖRTÜLERİNİ ÇIKARIP BİR KENARA İLİŞTİLER...

HEY HANCIBAŞI! ÇABUK BİZE AYRAN GETİR! YORGUNUZ... HEMEN YATACAĞIZ!

SANA SÖYLÜYORUM! SAĞIR MISIN? O TEPSİDEKİ AYRANI BURAYA KOY BAKALIM!

HIII !...

FAKAT YİĞİDİM, BU DAHA ÖNCE BURAYA GELEN BİR MÜŞTERİNİN. BUNU SİZE NASIL VEREBİLİRİM.

BİR GÖZÜ SARILI OLAN ADAM AYAĞA KALKARAK HANÇININ KABAVERİNE KUVVETLİ BİR TEKME YERLEŞTİRDİ...
İŞTE BÖYLE! BU TABAN SENİN AKLINI BAŞINA GETİRMİŞTİR HERHALDE!
HAH HAH HAA!..

HANCI KOCA CÜSSESİNE RAĞMEN HAVADA UÇARAK KAHKAHALAR ARASINDA YÜZÜKOYUN YERE YUVARLANDI...
Abdullah Turhan

O ESNADA KARANLIK BİR KÖŞEDE OTURAN YAĞIZ BİR DELİKANLI MASASINDAN AYRILARAK ÖLÇÜLÜ ADIMLARLA...

... YERDE YATAN HANCIYA DOĞRU İLERLEDİ... YERDEKİ TASI ALARAK İKİ YABANCININ YANINA YAKLAŞTI. TASI TEK GÖZE DOĞRU UZATIP...
BU BENİMDİ. DOLDUR BUNU AHBAP!
NE?!
DEVAMI GELECEK SAYIDA

DUR BAKALIM! KALIN KAFAMIN ANLADIĞINA GÖRE SEN TASA AYRAN KOYMAMI İSTİYORSUN!
EVET!.. İYİ BİLDİN. DÖKÜLEN AYRAN BENİMDİ!
SEN HİÇ AYRAN İÇEN KÖPEK GÖRMEDİN Mİ? EĞİL DE TADINA BAK!
HAH-HAH-HAA!..
DONG!..
BİRAZ DA BİZ GÜLELİM, AL!

İYİ ETMEDİN EVLÂT! KABAY KENDİNE EL KALDIRANI BU DÜNYADA YAŞATMAZ!

ÖNÜNDEKİ TASA GİT, AYRAN KÖY VE BANA GETİR. BİR DAHA DA BAŞKASININ MALINA DOKUNMA!

GEBER!...

TEK GÖZ BİRDEN KININDAN ÇIKARDIĞI KAMASINI HAVAYA KALDIRIP ÇIĞLIK ATARAK İLERİ ATILDI...

...AMA KOLU BİR TÜRLÜ AŞAĞIYA İNMEDİ. DELİKANLININ KUVVETLİ PARMAKLARI BİR MENGENE GİBİ BİLEĞİNE YAPIŞMIŞTI...

DELİKANLI KABAY'IN BİLEĞİNİ SIKTI... SIKTI... AZ SONRA TEKGÖZÜN PARMAKLARI GEVŞEDİ VE...

AHHH!

KABAY BU MÜTHİŞ KUVVET KARŞISINDA ACİZ KALMIŞTI. YERE KAPAKLANDI. DUDAKLARINDAN MIRILTI HALİNDE BİRKAÇ KELİME ÇIKTI...
AH BİLEĞİM!
GÖZLERİME İNANAMIYORUM. YOKSA İÇKİYİ FAZLA MI KAÇIRDIM!?
AĞZIMA BİR YUDUM İÇKİ KOYMADIĞIM HALDE SENİN GÖRDÜĞÜNÜ BEN DE GÖRDÜM... BU NE KUVVET!
TEK GÖZÜN ADAMI KILICINI ÇEKTİ. ARKADAN VURACAK!
DİKKAT YİĞİDİM!..
ADAM MASAYA GİREN KILICINI ÇIKARMAYA UĞRAŞIRKEN DELİKANLI PELERİNİ ONUN BAŞINA DOLADI...
SAĞOL BABALIK... ŞİMDİ SENİNLE BİRAZ OYNAYALIM. HAH ŞÖYLE!

HAYDİ GÜLEGÜLE!
KUT!
DELİKANLI HERİFİ BİR TORAÇ GİBİ ÇEVİRİP ÇEVİRİP BİZDEN BIRAKINCA TAVANA BAĞLI KALIN KALASDAN ÇATIRTI-YA BENZER BİR SEŞ ÇIKTI...

AZ SONRA...
YİĞİT KİŞİİMİŞ.. BAKSANA DEDİĞİNİ YAP-TIRDI!
EVET, TEK GÖZ ONA HİZMET EDİYOR.

AYRANINIZI GETİRDİM AMA BUNU HİÇ UNUT-MAYACAĞIM!

BİR GÜN BUNUN HESABINI SORACAĞIM. ADINI BAĞIŞLAR MISIN.?

TOLGA..
DEVAMI HAFTAYA

HANCI, ERKEN YATACAĞIM. DÖŞEĞİMİ GÖSTER BANA!
ERTESİ GÜN, GÜNEŞ ALTAY DAĞLARI TEPELERİNDEN YAVAŞ YAVAŞ YÜKSELİRKEN...
...TOLGA ÇOKTAN YOLA ÇIKMIŞTI. FIRTINA DINMIŞ, ORTA ASYA'NIN KAVURUCU SICAĞI ORTALIĞA HAKİM OLMUŞTU...

DAYAN SİYAH GÜL! GÜNEŞ TEPEYE ÇIKMADAN HEDEFİMİZE VARACAĞIZ!
TOLGA BİRDEN TEPENİN ARDINDA BİR TAKIM ACAYİPLİKLER GÖRDÜ...
DUR BAKALIM SİYAH GÜL. ŞURADAKİ ŞEYLERİ MERAK ETTİM. GİDİP BAKALIM!
YERDE BİRKAÇ LİĞRU CANSIZ YATIYORDU. TOLGA ATINI CESETLERİN ARASINDAN SÜRMEĞE BAŞLADI...
BUNLARI BU HALE KİM SOKTU? ARALARINDA HENÜZ ÖLMEMİŞ BİRİ VARSA HERŞEYİ ÖĞRENEBİLİRİM!
SEN BURADA BİRAZ BEKLE SİYAH GÜL!

TOLGA ATINDAN İNEREK YERDE CANSIZ YATAN ADAMLARA BİR BİR BAKTI...
HIÇ BİRİNDE HAYATTAN EŞER KALMAMIŞ.. BUNU KİMLER YAPMIŞ
BİRDEN...
ODA NE? BİR İNİLTİ DUYUYORUM!
TOLGA İNİLTİNİN GELDİĞİ YERE DOĞRU SEYİRTTİ..
SES BURADAN GELİYORDU!! AMAN TANRIM! ODA NE?!
ELLERİ VE AYAKLARI İLE KAZIĞA BAĞLANMIŞ YARI ÇIPLAK BİR ADAM KAVURUCU GÜNEŞ ALTINDA HAREKETSİZ ÖYLESİNE DURUYORDU GÜR, SARI SAÇLARI GÖVDESİ ÜZERİNE DÜŞEN BAŞINI TAMAMEN ÖRTMÜŞTÜ...

İŞKENCE İLE ÖLDÜRMEK İSTEDİKLERİNE GÖRE MÜHİM BİR KİŞİ OLSA GEREK!
TOLGA ADAMI KAZIKLARDAN KURTARARAK ATINA ALDI. AZ İLERDEKİ IRMAĞA DOĞRU İLERLEMEĞE BAŞLADI...
YÜKÜN BİRAZ AĞIRLAŞTI SİYAH GÜL AMA ADAMI ORADA BIRAKAMAZDIK!
BİRDEN FUNDALIKLARARASINDA BİR ÇOCUK BELİRDİ...
BİR ATLI BU TARAFA DOĞRU GELİYOR. ÖNÜNDE DE BİR ADAM VAR ÖLÜ GALBA!
HOŞUMA GİTMEDİ... HEMEN KOŞUP HABER VEREYİM!
ÇABUK ÇIK SUDAN ABLA! GELENLER VAR!
DEVAMI GELECEK...

ÇABUK ABLA! BURADAN HEMEN AYRILMALIYIZ YOKSA BAŞIMIZ DERDE GİRER!
DEDİĞİN OLSUN ÇIÇI AMA GELE. NİN İYİ ADAM OLMADIĞI NE MALÛM!
BU SIRADA TOLGA, ÖNÜN-DE YARALI ADAM OLDUĞU HALDE IRMAĞIN KENARINA VARMIŞTI..

TOLGA ARAM ATTAN İNİNCE KENDİ YARDIMINA BAKAR.
OLDUKÇA DERİN BİR YARA EŞEY BİRİKİMLERİ SÜTÜ VE HAFİF BİR ATEŞİ VAR GİBİ GÖRÜNÜYOR.
YAKINLARDA BİR EV OLMALI. ORADAN YARDIM ALMALIYIM.
ANNE SANA EMANET
BEN ETRAFA BİR GÖZ GEZDİRELİM!
TAMAM İŞTE BİR KAÇ DA BİR KÖY GÖRÜYORUM!
TANRI VERE DE EVDE BİRİSİNİ BULSAM. ANNEM ÇOK KAN KAYBETMİŞ BURADA ESKİ GÜCÜNE KAVUŞAMAZ.

OLDUĞUN YERDE DUR YABANCI! YOKSA DÜŞMAN OLURSUN.
SESLERİ ARAŞTIRMAYA GELİYORUZ. ÇOCUK SESİNE BENZİYOR! DUR DEDİĞİNİ YAPALIM!
ATINA BİN VE BURALARDAN GİT! BURKA HALKI YABANCILARI PEK SEVMEZ!
YOKSA OKU ALNINA MI İSTİYORSUN? HİÇ ŞAKAM YOKTUR!
KÖTÜLÜĞÜNÜZÜ NİYETİNİZİ SÖYLEYİN BANA KARŞI HAREKETTE BULUNMAYIN İSTİYORUM!
SANA BURALARDAN GİT DİYORUM!
ÇOCUĞUN DİPNİ BİNİP GERİ DÖNÜŞÜNÜN ARDINDAN HEMEN TİLKİNİN ÇOCUĞUNU ALIP KAÇTIĞINI GÖRÜR

HEYECANDAN ÇUÇİ DENGESİNİ KAYBETTİ VE SIRTÜSTÜ SUYA DÜŞTÜ.
BİRDEN EVİN PENCERESİNDEN DİŞİL BİR YÜZ BELİRDİ. BU ÇUÇİ'NİN ABLASIYDI
ÇUÇİ SUYA DÜŞTÜ NE OLUR ONU KURTARIN!
BAŞA GELEN ÇEKİLİP ŞİMDİ DE KADERDE YÜZMEK VARMIŞ!
TOLGA PELERİNİNİ ÇIKARIP BİRDEN KENDİNİ DERİN IRMAĞA BIRAKTI.
SUYUN İÇİ ÇOK BULANIK! ÖNÜMÜ GÖRMEKTE GÜÇLÜK ÇEKİYORUM!
DEVAMI GELECEK SONRA

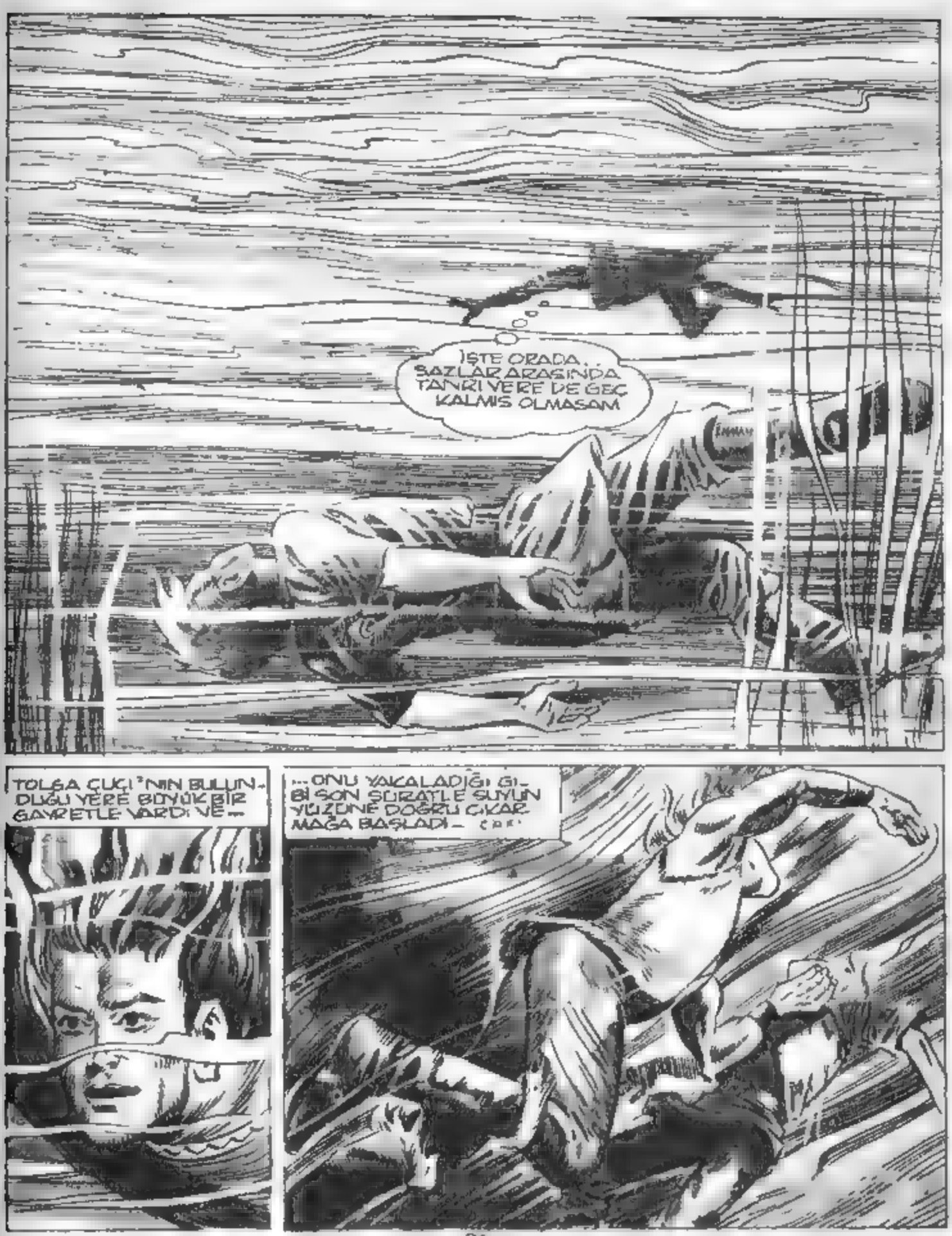
İŞTE ORADA.. SAZLAR ARASINDA TANRI VERE DE GEÇ KALMIŞ OLMASAM
TOLGA ÇUÇI'NIN BULUNDUĞU YERE BÜYÜK BİR GAYRETLE VARDI VE—
...ONU YAKALADIĞI GİBİ SON SÜRATLE SUYUN YÜZÜNE DOĞRU ÇIKARMAĞA BAŞLADI— (DK)

ÇUÇİ'NİN ABLASI BÜYÜK BİR MERAKLA KAYALARIN ÜSTÜNDE BEKLEMEKTEYDİ...
NEDEN SONRA ÇOCUK KENDİNE GELMEĞE BAŞLADI. BAŞUCUNDA BULUNAN ABLASI GÖZYAŞLARINI TUTAMADI...
ÇUÇİ! TANRIM SENİ KORUDU!..
ÇOCUĞA OK ATIŞINDAN EVVEL YÜZMEYİ ÖĞRETSEYDİNİZ DAHAİYİ OLMAZMIYDI!..
ŞEY... SİZİ UĞRU SANDI. BURALARA ÖYLE PEK YABANCI GELMEZ DE... EVİM SİZE AÇIKTIR!
YANIMDA BİR YARALI VAR. ONU KURTARMAMIZ GEREK EĞER BANA YARDIM EDERSENİZ BU İYİLİĞİNİZİ UNUTMAYACAĞIM.
BU ESNADA İKİ ATLI DÜZ ARAZİDE KAVURUCU GÜNEŞ ALTINDA ALABİLDİĞİNE ATI KOŞTURMAKTADIRLAR

BUNLAR TOLGA NIN LANDA DÖVDÜĞÜ KABAY İLE ADAMI İDİ ÖNDEKİ ADAM BİRDEN ATININ DİZGİNLERİNİ ÇEKTİ. CESETLERİN BULUNDUĞU YERE GELMİŞLERDİ...
YAZIK! ÇOK GEÇ KALDIK. HEPSİNİ ÖLDÜRMÜŞLER AMA MEÇO ARALARINDA YOK. HANDA O TOLGA DENEN HERİF YÜZÜNDEN ÇOK ZAMAN KAYBETTİK!
HEY, ŞURAYA BAK! DAHA ÖNCE BU KAZIKLARA BİRİNİN BAĞLI OLDUĞUNA DAİR BAHSE GİRERİM!
SAKIN BU BİZİM ASYA ŞEYTANI MEÇO OLMASIN!
KABAY ATINDAN İNİP YERDEKİ İZLERE BAKTI..
BİRİ ONA YARDIM ETMİŞ. BU İPLER BIÇAKLA KESİLMİŞ. İZLER GÜN BATIŞINA DOĞRU GİDİYOR. GALİBA ONU BULACAĞIZ!
İKİ ATLI İZLERİ TAKİP EDE EDE IRMAĞA ULAŞTILAR..
KARŞIDA BİR KULÜBE, BİR DE BAĞLI AT VAR!

KABAY VE ADAMININ GÖRDÜĞÜ AT DAHA ÖNCE TOLGA'NIN AĞACA BAĞLADIĞI SİYAH GÜL'DÜYDÜ...
ETRAFTA KİMSECİKLER YOK ONU KULÜBEYE GÖTÜRMÜŞLER. DİKKATLİ OLMALIYIZ. ONA YARDIM EDENİN MAKSADINI BİLMİYORUZ
İKİ ATLI KAYALARI KENDİLERİNE SİPER EDE EDE KULÜBEYE YAKLAŞTI..
SEN BU-RADA KAL! BEN KULÜBE-YE KADAR GİZLİCE SOKU-LAYIM!
KABAY ATINDAN İNDİ VE GİZLİCE KULÜBEYE DOĞRU İLERLEMEYE BAŞLADI.
ARKA TARAF-TA BİR PEN-CERE OLMALI ORADAN İÇERİ-Sİ Nİ GÖZETLİ-YEBİLİRİM!
KABAY PENCE-RENİN ALTINA ULAŞ-MIŞTI. YAVAŞ YAVAŞ DOĞRU-LARAK İÇERİ BAKMAK İÇİN HAREKE-TE GEÇTİ...
DÖŞEKTE YATAN O, ASYA ŞEYTANI! TANRIM SANA ŞÜKÜRLER OLSUN!
FAKAT
O DA NE?!
DEVAMI GELECEK SAYIDA

KABAY, ASYA ŞEYTANI MEÇO'YU KURTARAN ADAMIN, DAHA ÖNCE KENDİSİNİ HANDA DÖVEN TOLGA OLDUĞUNU GÖRÜNCE ÇOK ŞAŞIRMIŞTI...
DEMEK ASYA ŞEYTANINI TOLGA BURAYA KADAR TAŞIMIŞ
EĞER ONUN KİM OLDUĞUNU ANLARSA KORKTUĞUMUZ BAŞIMIZA GELİR
YARDIMINIZI HİÇ UNUTMAYACAĞIM GÜLÇİN. ONU AZ İLERDE YARALI BULMUŞTUM. BELKİ BİLDİĞİ BAZI ŞEYLER VARDIR!
ONU MUHAKKAK KONUŞTURMALIYIM!

BIZI BAĞIŞLAYIN BIR ZAMANLAR BURAYA BIRKAÇ ÇAPULCU BASMIŞTI. ÇOK SEVDIĞIM AĞABEYIMI ALIP GÖTÜRDÜLER. SONRADAN ÖĞRENDIM. ASYA ŞEYTANININ IŞIYMIŞ. SIZI ONLARDAN SANMIŞTIM!
ASYA ŞEYTANININ YOKSULLARA YAPTIĞI KÖTÜLÜĞÜ DUYMAYAN KALMADI. AMA ARTIK BUNLARA BIR SON VERMENIN ZAMANI GELDI!
ASYA ŞEYTANI BUNDAN SONRA KAÇIŞINDA BENI BULACAK!
NE! ASYA ŞEYTANINA TEK BAŞINA MEYDAN MI OKUYORSUN?
KORKMA CUCI, O'DA BIZIM GIBI ETTEN VE KEMIKTEN YAPILMIŞTIR!
GECE OLMUŞTU... ÇAKAL VE KURT ULUMALARI YANKILAR YAPARAK GECENIN SESSIZLIĞINI YIRTIYORDU...

DEŞİ GÜCÜ İLE
KİŞİ OLMALI. YA ÇOK KUVVETLİ YA DA ÇOK NÜFUSLU...
ARADIĞIM BİR KİŞİ VAR. EN SON, SENİ BULDUĞUM
KENDİ ADINI DUYAN YARALI
YÜZÜNÜN ŞEKLİ
FAZLA YORMAYA

TOLGA HER ZAMANKİ GİBİ EVİN
ASYA ŞEYTANI
İZİN HEPSİN
ÖLDÜRÜN!

TOLGANIN KURTARDIĞI ADAM AŞLINDA ONUN ARADIĞI ASYA ŞEYTANI İDİ... KABAY VE ADAMLARI ASYA ŞEYTANI'NI KURTAR-

ASYA ŞEYTANI'NIN UĞRULARI GECENIN KARANLIĞINDA SINSİCE EVE DOĞRU YAKLAŞMAKTADIRLAR.

KABAY ETRAFA BİR GÖZ ATTIKTAN SONRA EVİN KAPISINA HAFİF BİR TEKME ATIP İÇERİ DALAR. MAKSADI TOLGAYI GAFİL AVLAMAKTI
KÜT!
ASYA ŞEYTANI MEÇO, BİRDEN GÜRÜLTÜYLE UYANIP, KARANLIKTA İÇERİ GİREN ADAMA BAKTIĞINDA ONUN YABANCI OLMADIĞINI ANLAMIŞTI.
KABAY, SEN MİSİN?
TANRIYA ŞÜKÜR SENİ SAĞ SALİM BULDUK MEÇO!
TOLGA ÖTEKİ ODADADIR. ÇABUK KAPIYI KIRIN.. MEÇO'YU BULDUK AMA HENÜZ İŞİMİZ BİTMEDİ...
KABAY TOLGA'NIN DIŞARDA YATTIĞINI BİLMİYORDU. ADAMLARI BİTİŞİK ODANIN KAPISINI KIRIP İÇERİ GİRDİLER...
İMDAT!!
OTTAN YAPILI DÖŞEĞİNDE TİLKİ UYKUSUNA YATAN TOLGA BİRDEN DOĞRULDU. BAŞUCUNDA Kİ KILICINA UZANDI

EVDE BIRŞEYLER OLUYOR... TANRI VERE DE GEÇ KALMIŞ OLMASAM...
SÖYLE TOLGA NEREDE?! KONUŞMUYORSUN HA!. BIZDEN GÜNAH GITTI SÖYLETMESINI BILIRIZ!
SOYUN ŞUNU ARKADAŞLAR!
BIRAK ONU KABAY!..
KABAYA BU EMRI VEREN ASYA SEYTANI IDI...
AYRI YAŞADIĞIMIZ GÜNLER SIZI ÇOK DEĞIŞTIRMIŞ. BU MERHAMET DE NEREDEN ÇIKTI?
BIRAK O KIZI PIS UGRU! HANDA ATTIĞIM KOTEK SENI USLANDIRMAMS ANLAŞI'LAN!

İŞTE TOLGA! TANRININ BELÂSI! BANA YAPTIKLARINI FAZLASIYLA ÖDEYECEKSİN!
DAVRANIN ARKADAŞLAR!
KAVGANIN SIRASI DEĞİL KABAY, TOPARLAN GİDİYORUZ
ASYA ŞEYTANI! DEMEK HAYAT VERDİĞİM ADAM ASLINDA ÖLDÜRMEK İSTEDİĞİM KİŞİMİŞ YOKSULLARIN CANINA KIYAN ŞEYTANI CEZALADI
SENİNLE YİNE KARŞILAŞACAĞIZ.
HAYATIMI KURTARDIN, ŞİMDİ BEN DE SENİNKİNİ KURTARDIM. ARTIK SANA BORÇLU DEĞİLİM. SAKIN BİR DAHA KARŞIMA ÇIKMA!.
HAYDI KABAY, GİDİYORUZ..
DUR HELE.
KABAY BİRDEN GENÇ KIZI YAKALADI.
ŞU GÜZELİ DE BERABER GÖTÜRELİM. HIRŞINLIĞI ÇOK HOŞUMA GİTTİ.
DEVAMI GELECEK SAYIDA

GEL BAKALIM TATLI KIZ SEN BANA İYİ BİR EŞ OLURSUN. HAYDI NAZLANMA!

BIRAK ONU KARAV! SEN HANDA ÖLDÜRMEDİĞİME PİŞMAN ETME BENİ!

BANA BAK FOLKA! SEN ÇOK OLUYORSUN ARTIK! CANINI BAĞIŞLIYORUZ, DA HA NE İSTİYORSUN! KEN İNE GÜVEN N VALLA GEL KIZI SENAL!

TOLGA BİRDEN BİR YILDIRIM GİBİ FIRLAYARAK KABAY'IN GENİŞ SURATINA KILICININ KABZASINI İNDİRDİ. KABAY'IN, KOCA VÜCUDUNU TAŞIYAN AYAKLARI YERDEN KESİLDİ. TOLGA'NIN MÜTHİŞ DARBESİ ONU AÇIK KAPIDAN DIŞARI ATMIŞTI.

ARKADAŞLAR, SALDIRIN ŞU İTE! ONU SAĞ KOMAYIN!
HAYDİ!..

OLDUĞUNUZ YERDE DURUN! BANA BAK TOLGA, ARTIK FAZLA OLUYORSUN ADAMLARIMA KIMSENİN EL SÜRMESİNİ İSTEMEM ANLIYOR MUSUN!
SEN DE ŞUNU İYİ BİL! ŞU ANDA KARŞIMDA KONUŞUYORSAN BUNU ŞU KIZLA ÇOCUĞA BORÇLUSUN! ONLARA BİR KALLEŞLİK YAPMIYACAĞINI BİLSEM SENİ YAŞATMAZDIM ASYA ŞEYTANI!

DİKKAT TOLGA!
KABAY HANÇERİNİ ÇEKMİŞ TOLGA'YA ÖLDÜRÜCÜ DARBESİNİ İNDİRMEYE HAZIRLANMIŞTI

FAKAT KABAY'IN HAMLESİ YARIDA KALDI.
ŞU İTİ BURADA ÖLDÜREBİLİRDİM AMA İKİ YOKSULLA BİRŞEY YAPMALARINDAN KORKUYORUM!
TOLGA KABAY'IN SAĞ KOLUNU BİRDEN GERİYE DOĞRU ÇEKTİ KEMİKÇİRTISINDAN SONRA KABAY'IN AĞZINDAN KORKUNÇ BİR FERYAT ÇIKTI!
OOOOF!
BU SANA İYİ BİR DERS OLSUN! BİR DAHA YOKSULLARA EL KALDIRAMIYACAKSIN!
AL! BUDA CABASI!
TOLGA PARMAKLARINI BİR BIÇAK GİBİ KULLANARAK KABAY'IN ENSE KÖKÜNE İNDİRDİ...
HNG!
ARTIK FAZLA OLDU. SALDIRIN ARKADAŞLAR!
SEN ÇOCUĞU AL! KULÜBEYE GİRİN!
KIZ, KARDEŞİNİ ALDIĞI GİBİ KULÜBEYE KOŞTU. TOLGA ÇİFTE SU VERİLMİŞ KILICINI ALARAK KAPININ ÖNÜNDE DİKİLDİ...

HAYDİ ASYA ŞEYTANI! İLK ÖNCE SENİNLE HESAPLAŞALIM.
BİLMEM NEDEN AMA CANIM SANA EL KALDIRMAK İSTEMİYOR BU İŞİ ADAMLARIMA BIRAKIYORUM.
FAKAT ASYA ŞEYTANI YANILMIŞTI...
BU İŞİ BANA BIRAK YÜCE MEGO!
HEPSİNİ BİRDEN SALDIĞINA GÖRE ADAMLARINA PEK GÜVENİN YOK. AMA HEPSİNE YETECEK GÜCÜM VAR, MERAKLANMA!
TOLGA'NIN HAKKI VAR KABAY'IN HALİNİ GÖREN ADAMLARIM TEKE TEK KAVGAYA PEK YANAŞMAZLAR
ORTAYA YARI ÇIPLAK, PUSATLAŞLA DONATILMIŞ İRİ YARI BIR CAPULCU ÇIKTI...
TOLGA TEMKİNLİ ADIMLARLA HASMINI SÜZE SÜZE ÜZERİNE DOĞRU İLERLEMEYE BAŞLADI
YAKLAŞ TÜYSÜZ OĞLAN! KARŞIMA ÇIKMAN SENİN İÇİN BÜYÜK TALİHSİZLİK!
DEVAMI GELECEK SAYIDA

HAYDİ CEBE! ŞU TÜYSÜZ OĞLANA HAYATINDA UNUTAMAYACAĞI BİR DERS VER!
KABAY'IN KOLUNU KIRDI. BENSE ONUN KAFASINI KIRACAĞIMI MERAKLANMAYIN ARKADAŞLAR!

KULÜBENİN İÇİNDE, GENÇ KIZ BÜLÇİN TOLGA'NIN KAVGASINI HEYECANLA İZLEMEKTEDİR...
ULU TANRIM! SEN TOLGA'NIN YARDIMCISI OL. O ÇOK MERT BİR DELİKANLI ONU ARAMIZDAN EKSİK ETME!

ONU KIZDIRMALIYIM.
ŞÖYLE BİRAZ KIRPEDA DA İNSAN OLUP OLMADIĞINI ANLIYALIM!

CEBE ELINDE TUTTUĞU UZUN SAPLI BALTAYI TOLGA'YA DOĞRU SAVURDU ARKASINDAN BOŞLUKTA BİR YINLAMA DUYULDU..
BALTANIN BOŞA GİTMESİYLE CEBE DENGESİNİ KAYBETTİ..
TOLGA'NIN DA İSTEDİĞİ BU IDI KABA ETİNE YEDİĞİ TEKME İLE İKİ ÇAPULCU YÜZÜKOYUN YERE DÜŞTÜ
AİEEE!
FAKAT HEMEN TOPARLANDI
GÖSTERİRİM BENSANA
EYVAH! KILICIM ELİMDEN DÜŞTÜ! BU PENA İŞTE
HAH-HAH-HAV!

HAYDI, NE DURUYORSUN SÜT ÇOCUĞU YERDEKİ KILICINI AL-SANA BEN SILAHSIZLARA SALDIRMAM!
BİR KALLEŞLİK EDECEĞİNDEN EMİNİM. KILICI YERDEN ALIR-KEN BUNU FIRSAT BİLİP SALDIRACAK AMA ONA BİR SÜRPRİZİM VAR!
TOLGA YER-DEN SILAHINI ALIR GİBİ YAPTI BİR-DEN BİR CEYLAN GİBİ FIRLA-YACAK TEK BİR HARE-KETLE AYAĞININ TABANINI CEBE'NİN SURATINA GÖMDÜ...
ASYA ŞEYTANI TOLGA'YI HAYRAN-LIKLA SEYREDİ-YORDU
TAM İSTEDİ-ĞİM ADAM ÇEBE Ö-LÜRSE HİÇ ACIMAM, TOL-GA'YI KAZA-NIRIM

TOLGA CEBE'NİN ELİNDEN DÜŞEN BALTAYA DOĞRU BİR HAMLE YAPTI...

- BALTAYI YERDEN ALDIĞI GİBİ CEBE'NİN ELİNDEKİ KALKANA USTACA BİR DARBE İNDİRDİ... KALKAN BİR TARAFA, CEBE BİR TARAFA DÜŞTÜ..

AL! BU DERS SANA KAFI!

BİRDEN ÇAPULCULARDAN BİRİ SİNSİCE YAKLAŞARAK ELİNDEKİ KARGIYI TOLGA'NIN KAFASINA İNDİRDİ...

... BU KALLEŞÇE SAL... DİRİ TOLGA'YI BAYGIN YERE SERDİ ..

HEMEN ARKASINDAN ÇAPULCU KARGININ UCUNU TOLGA'NIN SIRTINA SAPLAMAK İÇİN HAREKETE GEÇTİ..

GEBER!

DEVAMI GELECEK SAYIDA

TAM KARGIYI SAPLAYACAĞI SIRADA ARKA-SINDAN VINLAYARAK GELEN BIR KARGI...

AAHHH!

... UĞRUNUN SIRTINA GIRER. KORKUNÇ BIR FERYAT OVADA YANKILANARAK KAYBOLUP GIDER...

UĞRU YAVAŞ YAVAŞ DİZ ÜSTÜNE ÇÖKERKEN KAYNAK FELAKETİNİ ÖLMEK İÇİN SON BİR GAYRETLE BAŞINI ARKAYA DOĞRU ÇEVİRİR
ASIL ŞEYTANI SANA BUNU NEDEN YAPTIN?
UĞRU HAZ DEHKEŞİN YETENEKLİ BİR ERKEĞİNİN AĞIR VE ŞEYTANİ'NİN AĞIR LAFLARINDAN YARALI KALDI
TOLGA'NIN ÖLMEYEN GÖZÜ MELTEM İLE BİR ANLAŞMA GİZLİ KALLEŞ CE ÖLDÜRÜLMEK BAŞKA BİR YOL İLE ASLA YALANMAZ TOPALLANIN! GİDİYORUZ!
AĞIR ŞEYTANİ TOLGA'YI, GULCAN VE ÇILKI'YI TUTSAK ETMEK AMAÇLARI İLE BERLİ'YE DÖNÜŞ YOLA ÇIKTI. BİTMEZ TÜKENMEZ BİR YOLCULUĞUN SONUNDA HİNDİSTAN'IN SICAK VE BOĞUCU İKLİMİ KAFİLENİN HİSSETTİRMEYE BAŞLAMIŞTI.

YORGUN DÜŞEN KAFİLENİN ADIM ATACAK HALİ KALMAMIŞTI.

BU GECE BURADA KONAKLIYACAĞIZ! ETRAFTA ATEŞ YAKIN! VAHŞİ HAYVANLARDAN SAKINMAMIZ GEREK!

TOLGA, KENDİNDEN FAZLA GÜLÇİN VE ÇUÇİ'NİN BAŞLARINI DERDE SOK. TUĞU İÇİN ÜZÜLÜYOR, ONLARI KURTARMAK İÇİN FIRSAT KOLLUYORDU.

ASYA ŞEYTANI'NIN HİNDİSTAN'DA İŞİ NE ACABA? BİR DÜŞÜNDÜĞÜ OLMALI. ER GEÇ ANLAYACAĞIZ...

NÖBETÇİLERDEN BİRİ YAVAŞ YAVAŞ TOLGA'NIN YANINA YAKLAŞTI. KARGISINI ONA DOĞRU UZATARAK.
KALK AYAĞA! MEÇO HAN SENİ HUZURA ÇAĞIRIYOR!

NÖBETÇİNİN DEDİĞİNİ YAPMAKTAN BAŞKA ÇARE YOKTU. TOLGA ELİ KOLU BAĞLI MEÇO'NUN ÇADIRINA DOĞRU İLERLEMEYE BAŞLADI.

TOLGA'YI ASYA ŞEYTANI'NIN HUZURUNA GETİREN NÖBETÇİLER HER İKİSİNİ YALNIZ BIRAKIP ÇEKİLDİLER. MEÇO, KISIK GÖZLERİ İLE TOLGA'YI UZUN UZUN SÜZDÜKTEN SONRA..

HİNT RACASI MAHA MERKİTLERLE DOSTLUK KURMAK İÇİN ONLARA HEDİYELER GÖNDERMİŞTİ. HEDİYELERİ TAŞIYAN KAFİLE ÖLÜM VADİSİNDE, RACA'YA BAŞ KALDIRAN ASİLERİN HÜCUMUNA UĞRAYIP KILIÇTAN GEÇİRİLMİŞLERDİ.

BİRDEN ARKALARDAN GELEN BÜYÜK BİR GÜRÜLTÜ ASYA ŞEYTANI'NIN ADAMLARINI ŞAŞKINA ÇEVİRDİ..

DEVAMI GELECEK SAYIDA

FELAKET EFENDİMİZ! FİLLER HÜCUM EDİYOR! ADAMLARIMIZ PANİĞE KAPILDI!
BEN ŞİMDİ ONLARI TOPARLARIM! SEN TOLGA'YA GÖZ KULAK OL!
ASYA ŞEYTANI FİLLERİN SALDIRISINA UĞRAYAN ADAMLARININ YANINA GİDİYOR TOLGA, BUNU FIRSAT BİLİP...
HING!...
IHH!...
AH! BU DA CABASI!
ÇAPULCU NEYE UĞRADIĞINI ANLAYAMADAN TOLGA'NIN AYAĞINI BOY-NUNA
BUNUN İŞİ TAMAM! ŞİMDİ ELLERİMİ BAĞLAYAN ŞU İPLERDEN KURTULMALI
AĞĞĞĞ

TOLGA, BAYILTTIĞI ÇAPULCUNUN KILIÇINI BİR AĞACA DAYADI VE VEREÇÖMELEREK İPLERİ KILIÇIN KESKİN TARAFINA SÜRTMEYE BAŞLADI...
HAH! OLDU!
RIP!
TOLGA ELİNE KILIÇ ALARAK GÜLÇİN İLE ÇUÇİ'NİN BULUNDUĞU TARAFA KOŞMAYA BAŞLADI.
ONLARI KURTARMALIYIM!
AZGIN FİLLER ÖNÜNE ÇIKAN HER ENGELİ YIKIP GEÇİYOR, ETRAFA ÖLÜM SAÇIYORDU
İMDAAT!
AAAAAAA!

TOLGA, BÜYÜK GAYRET SARFEDEREK, GÜLGÜN İLE KARDEŞİNİN YANINA VARDI.

BAK ABLA! TOLGA!

TOLGA! GÖZLERİME İNANAMIYORUM!

ÇABUK AĞAÇLARIN ARASINA GİRİN! YOKSA EZİLECEKSİNİZ!

FAKAT ONLARI BEKLEYEN MUHAFIZ HESAPTA YOKTU..

BU NE TELAŞ?! SANA DİKKATLİ OLMAYI ÖĞRETMEDİLER GALİBA!

TOLGA, NÖBETÇİNİN HAMLESİNİ KOLAYCA SAVUŞTURDU. ENLİ KILIÇ BOŞLUKTA VINLAYIP TOPRAĞA GÖMÜLDÜ.

VE TOLGA KILICININ KABZASINI HEZİCİN ENSE KÖKÜNE İNDİRDİ..

TOLGA! DİKKAT!" FİLLER ÜZERİMİZE GELİYOR!

FİLLER ETRAFA ÖLÜM SAÇAR-KEN.

... TOLGA YANI-NA GÜLÇİN İLE ÇUCI'YI ALIP OR-MANA DOĞRU ATILIR.

GAYRET! ŞU KÜTÜĞÜN AR-KASINI KENDİMİZE SİPER EDERSEK FİLLERDEN KURTULURUZ!

ÇABUK KÜTÜĞÜN OBUR TARAFINA BOYLU BOYUNCA UZANIN NEREDEYSE EZİLECEĞİZ"
AZ SONRA AZGIN FİLLER KÜTÜĞÜN ÜZERİNDEN BÜYÜK BİR GÜRÜLTÜ İLE GEÇİP GİTTİLER.
ASYA ŞEYTANI'NIN ADAMLARI ÇARESİZLİK İÇİNDE BİR SAĞA BİR SOLA KOŞUŞUYOR. FİLLERİN ÖLÜM SAÇAN SALDIRILARINDAN KURTULMAK İÇİN GAYRET SARFEDİYORLARDI. BÜTÜN BUNLARA RAĞMEN KİMİ BU AZGIN HAYVANLARIN KALIN HORTUMLARINI BELLERİNDE HİSSEDİYOR KİMİ AYAKLAR ALTINDA CAN VERİYORDU NİHAYET FİLLER ÇEKİLMİŞ ORTALIK BİR ÖLÜM SESSİZ.
LİĞİNE BÜRÜNMÜŞTÜ Kİ
ÜAAA
KALIN AĞAÇ GÖVDESİNİN ARKASINDA BİR MÜDDET HAREKET AZ KALAN TOLGA BİRDEN DOĞRULDU.
ASİLER!

BİR BU EKSİKTİ! HEMEN BURADAN UZAKLAŞMALIYIZ!
DİKKAT TOLGA! AĞAÇTA BİR HİNTLİ BİZ OKLA YACAK!
TOLGA GERİYE DÖNMEŞ YLE TEK

AH!
ÇABUK BİZİ GÖRMELERİNE FIRSAT VERMEDEN KAÇALIM!
GAYRET ÇUÇI!
OTLAR ÇOKYÜK SEK KOŞMA MA MANI OLUYOR!
ATINI SON SÜRATLE SUR YOKSA BİZİ DE
FAKAT GEÇİDİN KENARINDAĞ Z LENEN BİR KAÇ OKLU DÜRTNALA AT KOŞTURAN BU İKİ ADAMI GÖRMÜŞTÜ

ASYA ŞEYTANI ESİR EDİLMEMEK İÇİN ATINA BİNİP SIK AĞAÇLARLA ÇEVRİLİ ORMANA ATILIR
FAKAT ASİLERDEN BİRİ BUNUN FARKINA VARMIŞTIR. SİNSİCE SADAĞINDAN ÇEKTİĞİ OKU YAYINA TAKIP GERİYOR
HAY ... ŞEYTAN!..
ZEHİRLİ OK ATIN ÖN AYAKLARINDAN BİRİNE İSABET EDİNCE HAYVAN BÜYÜK BİR KİŞNEMEYLE TÖKEZLENDİ. DENGESİNİ KAYBEDEN ASYA ŞEYTANI YÜZÜKOYUN YERE DÜŞTÜ

ASYA ŞEYTANI KENDİNİ TOPARLAMAYA VAKİT BULAMADAN İKİ KARGI İLE BURUN BURUNA GELDİ

TESLİM OLMAKTAN GAĞKA ÇARE YOK!

ORMANI BİR KAFES GİBİ SARAN DALLAR, GÜLÇİN, ÇUÇİ VE TOLGA'NIN RAHATÇA KAÇMALARINA ENGEL OLUYORDU..

AY!..

İAAA!..

BİRDEN GENİŞ YAPRAKLAR ARASINDAN YARI ÇIPLAK BİR HİNTLİ ELİNDEKİ KARGISIYLA GÜLÇİN'İN ÖNÜNE ÇIKTI

TOLGA HEMEN GÜLÇİN'İ AK KASINA ALDI

SEN ÇUÇİ'Yİ AL VE YOLA DEVAM ET BEN BUNU OYALARIM!

GENÇ KIZ TOLGA'NIN DEDİĞİNİ YAPTI AZ SONRA TOLGA İLE HİNT'Lİ KARŞILIKLI BİRBİRLERİNİ SÜZMEYE BAŞLADILAR.

TOLGA BİR KOLAYINI BULUP HİNTLİNİN ELİNDEKİ KARGIYI ÇELİK GİBİ DİŞ MAKLARIYLA KAVRADI VE VAR GÜCÜYLE KENDİNE DOĞRU ÇEKTİ
HEMEN ARKASINDAN BALYOZ GİBİ YUMRUĞU NU SURATINA İNİNCE NEYE UĞRADIĞINI ANLAYAMAYAN HİNTLİ SIRTÜSTÜ YERE KAPAKLANDI
TOLGA KENDİNİ YENİ TOPLAMIŞTI Kİ ZENERLİLERDEN BİRİ YINLAYACAĞI KILPAYI OMUZUNUN YANINDAN GEÇTİ
İKİ KİŞİ DAHA! BUNLAR DANEREDEN ÇIKTI!
POSTU ELE VERECEĞİZ GALİBA! UMİDİNİ YİTİRME OĞLUM TOLGA!

TOLGA BİR PANTER GİBİ, ÖNÜNDE UZANAN AĞACIN DALINA ATILDI VE İKİ HİNTLİYE HATIR SAYILIR BİRER TABANİN DİRDİ.
ALIN DA MİDENİZ BAYRAM ETSİN!

FAKAT AZ ÖNCE BAYILTTIĞI HİNTLİ UZUN KAMASINI ÇEKİP ARKASINDAN HÜCUMA GEÇMİŞTİ.

TOLGA KENDİNİ BİR ADIM GERİ ATTI. HİNTLİYİ TUTTUĞU GİBİ...

... TERS YÜZ İLER. PEKİ OTLARA FIRLATTI...

BU SIRADA ASYA SEVDANI ASİLERE KARŞI KOYMANIN YERSİZ OLDUĞUNU ANLAMIŞTIR

ADAMLARIMI TEKER TEKER ÖLDÜRDÜLER YAPACAK HİÇBİRŞEY YOK KADERE HOYUN EĞMELİYİM!

AZ ÖTEDE TOLGA SIRTINDAN SAVURUP ATTIĞI HINTLI'NIN YENİDEN SALDIRISINA MEYDAN VERMEDEN SIK AĞAÇLAR ARASINA ATILDI

SİMDİ GÜLÇİN İLE ÇUÇİ'Yİ BULMALIYIM!
ÇOK UZAKTA OLMASALAR GEREK!
FAKAT BİRDEN AĞAÇLAR ARASINDAN ÇIKAN İRİ BİR KARALTI ELİNDEKİ KARGIYI...
... TOLGA'NIN KAFASINA İNDİRDİ...
KÜT!
AH!
BAYILDI! HERİFTE DOKUZ MANDA KUVVETİ VARMIŞ! YAŞAMASI BİZİM İÇİN YARARLI OLUR!
GÜLÇİN İLE ÇUÇİ TEHLİKEDEN OLDUKÇA UZAKLAŞMIŞLARDI.
FAKAT GÜLÇİN'İN GÖZÜ HEP ARKADAYDI.
ULU TANRIM TOLGA'YA BİRŞEY OLMAMIŞTIR İNSALLAH!

HINTLİ ASİLER KERVAN'I ÖLDÜRDÜKLERİ UĞRULARI VAHŞİ HAYVANLARA YEM BIRAKARAK, MEMLEKETLERİ ÖLÜM VADİSİNE DOĞRU İLERLEMEYE BAŞLAMIŞTI

KADER BİZİ BİRLEŞTİRDİ TOLGA!

ÖLÜM VADİSİ'NE DOĞRU GİDİYORUZ. RAÇA MAHA'NIN MERKİTLERE GÖNDERMEK İSTEDİĞİ HAZİNE ORADA YATIYOR!

ESİR OLDUĞUNU UNUTUYORSUN! BU CANAVARLARDAN HAZİNEYİ ÇALMAK PEK KOLAY OLMASA GEREK!

BEN BU ASİLERİ ÇOK İYİ TANIRIM! ÖLDÜRMEDİKLERİ KİŞİLERİ BİR SINAVDAN SONRA YANLARINA ALIRLAR!

NE SINAVI?!

BİR NEVİ AV, ÖLÜM AVI! AVDAN SAĞ ÇIKANLARI ARALARINA ALIRLAR. BU SAYEDE HAZİNELERE RAHATÇA YAKLAŞABİLİRİZ!

ŞUNU UNUTMA ASYA ŞEYTANI! HAZİNELER RAÇA MAHA'NINDIR!

UZUN SÜREN BİR YOLCULUKTAN SONRA HINT'LI ASİLER KERVAN! ALÇAK BARAKALARLA DONANMIŞ BİR DÜZLÜĞE VARDILAR.
İŞTE! ASİLERİN YURDUNA GELDİK TOLGA! ETRAFTA BİRÇOK BARAKA VAR DİLİŞÜN BİR KERE! HAZİNELER BUNLARDAN BİRİNDE YATIYOR!
AKLINI HAZİNE İLE BOZMUŞSUN SEN! ÖNCE ÖLÜM AVINDAN KURTULMAN GEREK
ONDAN HIÇ SÖZ ETME SEN OLMASIN, BEN BU ÖLÜM AVINI ÇOK İYİ BİLİRİM!

HINT RACA'SI MAHA'YA BAŞ KALDIRAN ASİLER ÖLÜM VADİSİNDE PUSU KURARAK ASYA ŞEYTANI'NIN ADAMLARINI KILIÇTAN GEÇİRDİLER. ASYA ŞEYTANI İLE TOLGA'YI ESİR ALIP YURTLARINA VARIRLAR.

ASİLER KERVANININ KUMANDANI, REİS MOHİNİ'NİN HUZURUNA ÇIKIP ONA OLANLARI ANLATMIŞTIR.

EMİRLERİNİZİ BEKLİYORUZ YÜCE MOHİNİ. İKİ ESİRİMİZ VAR. BİRİ UĞRULARIN ELEBAŞISI DİĞERİ ÇOK İYİ SİLAH KULLANAN BİR YİĞİT.

Abdullah Turhan

ÇOK AZ ESİR ALMIŞSINIZ! SAVAŞ MABUDU MEMNUN OLMAYACAK!
BAĞIŞLAYIN BİZİ YÜCE MOUINI! KILIÇTAN GEÇİRDİKLERİMİZ ZATEN İŞE YARAMAYAN KİŞİLERDİ. FİLLER HEPSİNİ PERİŞAN BIRAKMIŞTI!
AZ SONRA TOLGA İLE ASYA ŞEYTANI GENİŞ BİR DÜZLÜĞE GETİRİLDİLER.
PEKİ! ÇABUK AV BAŞLASIN! SAVAŞ MABUDUNA KURBAN GEREK!
İŞTE SÖYLEDİĞİM AV ŞİMDİ BAŞLAYACAK TOLGA!
HEMEN ÖNLERİNDE PUSATLARLA DONATILMIŞ BIRKAÇ ASİ TOLGA İLE ASYA ŞEYTANI'NA DİK DİK BAKMAKTADIRLAR...

YERLİ KIN REİSİ MOHİNİ SAVAŞ MABUDUNUN ÖNÜNDE KOLLARINI HAVAYA KALDIRARAK KONUŞMAYA BAŞLADI

SAVAŞ MABUDU BİZE KUVVET VEREREK RAKİP KABİLEYE KARŞI GELMEMİZE ÖNCÜ OLDU! MERKİTLERE GÖNDERİLMEK İSTENEN HAZİNE ŞU ANDA ELİMİZDE. BİZİ BU KUVVET VE CESARETİ BİZE VEREN SAVAŞ MABUDUNA OLAN...

... BORCUMUZU ÖDEMENİN ZAMANI GELDİ! SAVAŞ MABUDU KUVVETLİNİN YAŞAMASINI ZAYIFIN BU DÜNYADA LÜZUMSUZ OLDUĞUNU SÖYLÜYOR! ARAMIZDA BULUNAN İKİ ESİR BİRAZ SONRA BÜYÜK BİR SINAVA GİRECEKLER! EĞER KUVVETLİ İSELER YAŞAYACAKLAR AKSİ HALDE SAVAŞ MABUDUNA YEM OLACAKLAR!

ÇOK SAÇMA BİRŞEY! KİM BU ADAM?

MOHİNİ ÇOK ZEKİ ADAM ZAYIFLARI KANDIRMASINI İYİ BİLİYOR AŞİLER ONUN ÖLÜMSÜZ OLDUĞUNA İNANIYOR!

BU İNANÇLARI FAZLA SÜRMEYECEK!

MOHİNİ KONUŞMASINI BİTİRİNCE AŞİLER KOLLARINI HAVAYA KALDIRARAK ÖLÜM ÇIĞLIKLARI ATMAYA BAŞLADILAR.

ASİLER ARASINDA GENÇTEN BİR OLGA YETİŞKİN BİLİK ESİRDEN GÖZLERİNİ AYIRMIYORDU

AZ SONRA BIRKAÇ AŞI TOLGA İLE ASVA ŞEVTANI'NIN ELLERİNE KILIÇ VERİLEREK ONLARI ÖLÜM VADİSİNİN KENARINDA ETRAFI ÇITLERLE ÇEVRİLİ ORMANA BIRAKIP ÇEKİLDİLER*

TETİKTE DUR TOLGA! BİRAZDAN TOPU BIRDEN SALDIRACAK!

ELİMDE BU KILIÇ OLDUĞUN SONRA BENİ KOLAY KOLAY ÖLDÜREMEZLER— İŞTE GELİYORLAR BİLE!

ÖLÜM!..

ELLERİNDE GENİŞ KILIÇLARI İLE ON KADAR YERLİ ÖLÜM ÇIĞLIKLARI ATARAK KURBANLARINA SALDIRIYA GEÇMİŞLERDİ..

SALDIRIYA GEÇTİLER
KUVVETLERİ DAĞITMAK
İÇİN MÜMKÜN OLDUĞU
KADAR BİRBİRİMİZDEN
AYRILMALIYIZ!
ÖLÜM!

HAKLISIN TOLGA! YALNIZ KENDİNE DİKKAT ET HAZİNELERİ ALMAK İÇİN SANA İHTİYACIM VAR!
SEN BENİ DÜŞÜNME! BU ÇAPULCULARA YEM OLMAK AKLIMIN KENARINDAN BİLE GEÇMİYOR
TOLGA İLK DARBESİNİ KOLAYCA HAKLADI.
AL!
AHHH!..
AHHH!..
ELİNDEKİ KILICI BİR TİRPAN GİBİ KULLANARAK SAĞA SOLA SAVURMAYA BAŞLADI
ESYA ŞEYTANI TOLGA'NIN BU CESARETİ KARŞISINDA ŞAŞIRIP KALMIŞTI BİRDEN HİNTLİLERDEN BİRİ KARŞINI TOLGA'NIN ARKASINA NİŞANLAYINCA.
TOLGA'YI ÖLDÜRECEKLER! MANİ OLMALIYIM!
DİKKAT TOLGA!

ASYA ŞEYTANI TEK SİLAHI OLAN ENLİ KILICINI BİRDEN FIRLATIP ATTI...

ASYA ŞEYTANI'NIN SAVURDUĞU KILIÇ HEDEFİNİ BULMUŞTU...

AHHHHH!..

ASYA ŞEYTANI HAYATIMI KURTARDI AMA SİLAHSIZ KALDI ONUN BU KADAR MERT OLDUĞUNU BİLMEZDİM!

ACCH!

ASYA ŞEYTANI SIRTINI AĞACA DAYIYARAK KENDİNİ KORUMAYA BAŞLAMIŞTI

SİLAHSIZ FAZLA DAYANAMAZ ONA YARDIM ETMELİYİM!

HINC!
TOLGA ASYA ŞEYTANI'NA YARDIM ETMEK İÇİN HAREKETE GEÇTİ ÖNÜNE ÇIKAN HİNTLİYE KUVVETLİ BİR TABAN İNDİRDİ
HAYDAA!
VE ŞİMŞEK GİBİ ASYA ŞEYTANI'NIN ETRAFINDA KÜMELENEN ÇAPULCULARIN ÜZERİNE DOĞRU ATILDI.
UH!
GEBERİN!..
AH!
AH!
OFF! TOLGA YETİŞMESEYDİ ŞİMDİ ÖTEKİ DÜNYAYI BOYLAMIŞTIM!
AL DOSTUM! KENDİNİ KORU!
TOLGA! SENİNLE DAHA ÖNCE KARŞILAŞMALIYDIM!

BUNLARI TEPELEDİKTEN SONRA ORMANIN ARKA TARAFINDAN RAHATÇA KAÇABİLİRİZ!
ÇILDIRDIN MI SEN!? BUNLARI BEN ÇOK İYİ BİLİRİM. ZATEN MOLİİNİ'NİN DE İSTEDİĞİ BU. BÖYLE BİGREY YAPARSAK KENDİ ÖLÜM FERMANIMIZI İMZALAMIŞ OLURUZ!
Abdullah TURHAN
ÇÜNKÜ ORMANIN ARKA TARAFIN. DA İNSAN YİYEN BİTKİLER, TİMSAHLAR VE BATAKLIK VAR!

MOLİNİ'NİN ANNA DÜŞMANIYE. CİNİZ TOLBA BİRİ BUNLARI TEHLİKESİZ MOLİNİ'NİN ALDATMACASINDA GÖRÜNDÜĞÜ GİBİ OLMADIĞINI BİLİYOR!
AH!
TOLBA DÜŞMANIN KILIÇ SALLIYOR, OF MAN ÖLÜM CEZASI LİGİNİ HAKLI MALAB İLE CİNİN OYUNUDU
ALTACAN SİNİR YAPARAK ANLAT ETTİĞİ KALESİNİN ULUSU ANA SEVTA, NI'NIN KARŞINA OLMALARI İLE İNER D...
EVİMİ 'ANA SEVTAN'NA YETTİLER ONU KORUMALIYIM'
KİT!
BU ERKA UNUTULMUŞ BİLGİNİN EKİ-ZİNİ ANA SEVTAN'NA ÖĞRENMEMİŞ İÇİN...
BİR HİZİR GİBİ YE-TİŞEN TOLBA HERİFİN KARŞISI-Nİ İKİYE BÖLDÜ...

ORMANIN KURU OTLARLA ÖRTÜLÜ SARI ZEMİNİ ÖLÜM CELLATLARINDAN AKAN OLUK OLUK KANLARLA ALA BOYANMIŞTI. ASYA ŞEYTANI BAYILINCA YOLDA TEK BAŞINA SAVAŞMAK ZORUNDA KALMIŞTI
MOUNI'NİN GÖZLERİ CEHENNEM DEVİNİN GÖZLERİ GİBİ ATEŞLİ GÖRÜNÜYORDU
MOUNI'NİN GÖZLERİ BİR CEHENNEM DEVİNİN GÖZLERİ GİBİ ATEŞLİ
MOUNI'NİN ARKADAŞLARI BİR ÇOCUĞUNU KAYBETMİŞ ANNELER GİBİ BİRİNİ KAYBETMİŞ MEMLER
VAY CANINA!
OLACAK ŞEY DEĞİL!

ORMANIN GENİŞ YAPRAKLI DALLARI ARALANDI. TOLGA İLE ASYA ŞEYTANI ÖLÜM SINAVINI BAŞARMIŞLARDI.

MOUİNİ CİN ÇARPMSA DÖNDÜ. BAKALIM ŞİMDİ NE YAPACAK!

REİS MOUİNİ'NİN EMİRLERİ DERHAL YERİNE GETİRİLDİ. GECE BASTIRDIĞINDA HER İKİ YİĞİT ODALARINDA BAŞBAŞA BIRAKILMIŞLARDI..

İKİSİNİN DE KARINLARINI DOYURUP İSTİRAHATLARINI TEMİN EDİN! BAVAŞ MABUDU ONLARIN YAŞAMASINI İSTİYOR!

SENİ BİLMEM AMA TOLGA..

HAKLIYMIŞSIN BİZİ EL ÜSTÜNDE TUTUYORLAR! RAHATIMIZ YERİNDE

.. O HAZİNELERİ ELE GEÇİRMEDEN RAHAT EDEMİYECEĞİM! ONLARI MUHAKKAK ALMALIYIM!

TEK BAŞINA BU İŞİ BECEREMEZSİN. HEM O HAZİNELERİN SAHİBİ MERKİTLERDİR BUNU UNUTMA!

BU ESNADA BİR KARALTI YAVAŞÇA TOLGA İLE ASYA ŞEYTANI'NIN BULUNDUĞU KULÜBEYE DOĞRU YAKLAŞMAKTADIR.

O GECE TOLGA İLE ASYA ŞEYTANI'NIN KA-RATILDIKLARI EVE DOĞRU BİR KARALTI SESSİZCE YAKLAŞMAKTADIR. BIRAZ İLE-RİSİNDE BULUNAN NÖBETÇİNİN İSE HİÇ BİR SEVDEN HABERİ YOKTUR...
... KARALTI BİRDEN AY IŞIĞI ALTINDA PARILDAYAN GENİŞ KAMASINI KALDIRIP NÖBET-ÇİNİN ENSE KÖKÜNE DOĞRU...
BU SIRADA İÇERDE...
DUYDUN MU?!
EVET TOLGA. BİR İNİL-TİYE BEN-ZİYORDU!

NÖBETÇİNİN İŞİ TAMAM ŞİMDİ KULÜBEYE GİDİP TUTSAKLARI KURTARMALI!
KULÜBENİN KAPISI BİRDEN AZDINA KADAR AÇILDI TOLGA KAPIDAKİ KARALTIYA ATILMAK ÜZERE İDİ
ŞŞT!
BU DA KİM BU DA KİM? MAKSADI NE?
ÇABUK PEŞİMDEN GELİN! KAYBEDECEK VAKTİMİZ YOK, BANA GÜVENEBİLİRSİNİZ DİĞER NÖBETÇİLER GELMEDEN KAÇMALIYIZ!
KAÇMAK MI? BACANIN HAZİNELERİ İLE BURUN BURUNA GELMİŞKEN ONLARI NASIL BIRAKABİLİRİM?!
HAZİNELERİN YERİNİ BİLİYORUM SİZE YARDIM EDEBİLİRİM BENİ TAKİP EDİN.

TOLGA İLE ASYA ŞEYTANI, KENDİLERİNİ KURTARAN DELİKANLININ ARKASINDAN KARANLIK VE ESRARENGİZ ORMANA DOĞRU KOŞMAYA BAŞLADILAR

BU KAÇIŞ SAATLERCE DEVAM ETTİ. ASLERİN KALDIKLARI ÖLÜM VADİSİNDEN OLDUKÇA UZAKLAŞMIŞLARDI

ASYA ŞEYTANI HAZİNEDEN BAŞKA BİR ŞEY DÜŞÜNMÜYORDU

MADEM Kİ HAZİNENİN YERİNİ BİLİYOR BUNDAN VAZGEÇMEMELİYİM!

HEY! DURUN BİRAZ!..

ÖLÜM VADİSİNDEN OLDUKÇA UZAKLAŞTIK. HAZİNENİN NEREDE OLDUĞUNU BİZE SÖYLE

YAVAŞ OL ASYA ŞEYTAN! YILLAR ÖNCE BENİ ÇOK SEVDİĞİM YÜZÜNDEN KORDİPAL-MIŞTIN BİR KIZ KARDEŞİMİ VE ONDAN KÜÇÜK ERKEK KARDEŞİMİ YOKSUL BİR RAKİSTİN BENİ HATIRLADIN MI!?
TOLGA BİRDEN HERŞEYİ ANLADI
GÜLÇİN.. ÇUÇİ...
DEMEK BU ONLARIN AGA-BEYİS!
PEKİ O HALDE BANA NİÇİN YARDIM EDİ-YORSUN? SÖYLE!
ÖC ALMAK İÇİN!!
KAH KAH-KAH!.. SİMDİ DE TÜYSÜZ ÇOCUKLARA MASKARAMI OLACAĞIZ YANİ?!
BİLİYORUM SEN BENDEN DAHA GÜÇLÜSÜN... SANA HAZİNELERİN VE DİNİ SÖYLEMEYECEĞİM! BÖYLELİKLE YILLARCA İÇİMİ KEMİREN İNTİKAM HİRSİMİ ALMIŞ OLACA-ĞIM SENDEN. ASYA ŞEYTANI!!
HEY! BU DA NE?..
ASYA ŞEYTAN BİR DEN YANA SIÇRA-MIŞ OLAN PELİKAN LİNİN ÜZERİNE HIRSLA ATILDI. FAKAT...
DEVAM GELECEK SAYIDA

BATAKLIK!

İŞTE ÖLÜMÜ ALIYORUM! OYUNUMA GELDİN! ŞİMDİ YAVAŞ YAVAŞ BATAKLIĞA GÖMÜLECEK, ÖLDÜRDÜĞÜN İNSANLARIN CEZASINI IZDIRAP ÇEKE ÇEKE HAYATINLA ÖDEYECEKSİN!
HAH HAH HAH!
ASYA ŞEYTANI KIMILDADIKÇA BATAKLIĞA DAHA FAZLA GÖMÜLÜYORDU KURTULMASI İÇİN BİR MUCİZE GEREKTİ.
HAY TANRININ BELASI YER!
ASYA ŞEYTANI'NA BENİM DE KİNİM VAR AMA BÖYLE KALLEŞÇE BİR TUZAĞA KURBAN GİTMESİNE GÖNLÜM RAZI OLAMAZ DELİKANLI ÇEKİL YOLUMUNDAN ONU KURTARACAĞIM!
İNŞALLAH ONU KURTARMAYI DÜŞÜNMÜYORSUN TOLGA! HAİNLER CEZALARINI ÇEKMELİ!
DELİKANLI ISRAR EDİNCE TOLGA ONU ELİNİ GERİYE İTTİ
SIK DİŞİNİ ASYA ŞEYTANI! SENİ KURTARACAĞIM!
AKLIN VARSA ÇEKİL YOLUMDAN. YOKSA SENİ BATAKLIĞA ATARIM!
HAYIR!

ÇABUK UZAT ELİNİ! GAYRET!
TOLGA BİR ELİ İLE SARMAŞIK DALINA TUTUNUP DİĞER ELİNİ ASYA ŞEYTANI'NA UZATTI
OLDU!..
BAŞARDIK!
ŞİMDİ KENDİNİ BANA DOĞRU ÇEKMEYE BAŞLA
OLUYOR TOLGA KURTULUYOR- SUN BATAKLIKTAN
GAYRET! AZ KALDI!

TOLGA'NIN MÜTHİŞ GÜCÜ İLE ASYA ŞEYTANI'NIN İRİ VÜCUDU YAVAŞ YAVAŞ BATAKLIKTAN KURTULUYORDU Kİ...

DELİKANLI BİRDEN HAREKETE GEÇTİ

HAYIR! OLAMAZ! ONU MUHAKKAK ÖLDÜRMELİYİM. BU FIRSAT BİR DAHA ELE GEÇMEZ!

VE KUŞAĞINDAKİ KAMAYI KININDAN ÇIKARIP YAVAŞÇA TOLGA'NIN TUTUNDUĞU

GARMAŞIK DALINA DOĞRU UZANDI ...VE...

BENİ DE BATAKLIĞA ÇEKEMEK İÇİN EŞİMİ BIRAKTI, AMAN ALLAHIM!
ASVA ŞEYTANI'NIN İRİ VÜCUDU BU DEFA TÜMÜYLE BATAKLIĞA GÖMÜLDÜ.

ARTIK HERŞEY BİTTİ TANRI ONUN GÜNAHLARI BAĞIŞLASIN
ASYA ŞEYTANI'NIN VUCUDU ÇAMUR DERYASINDA BİRDEN KAYBOLUP GİTTİ BATAKLIK ONA MEZAR OLMUŞTU
TOLGA UZUN MÜDDET BİR PUT GİBİ ÖYLECE KALDI. NEDEN SONRA GÖZLERİ SARMAŞIK DALINI KESEN DELİKANLIYI ARADI
KAÇMIŞ! KÖTÜ BİRŞEY YAPMADAN KORKMUŞ OLACAK!
ÖCÜMÜ ALDIM, İÇİM RAHAT ETTİ KAÇMAKLA İYİ ETTİM YOKSA ARKADAŞI BENİ ÖLDÜREBİLİRDİ
Abdullah Turgun
HEY, DUR! KAÇMA-
BENİ KOLAY KOLAY YAKALIYAMAZ

DELIKANLI ÇIPLAK AYAKLARI İLE ORMANDA PEK SÜRATLİ KOŞAMIYOR, TOLGA İLE ARASINDAKİ MESAFE GİTTİKÇE DARALIYORDU
TABANLARIM ACIMAYA BAŞLADI DAHA FAZLA KOŞAMIYACAĞIM!
SAZLIKLARIN ARASINA GİZLENEBİLİRİM
DELİKANLI YÖNÜNÜ DEĞİŞTİRİP BİRDEN SAZLIKLARIN ARASINA DALDI.
BU DALLARI GEÇEMİYECEĞİM KOŞACAK GÜCÜM DE KALMADI
ÇOK SIK BURADAN NASIL ÇIKACAĞIM? TİMSALLARA YEM OLMAK
DAVAR. İŞTE YETİŞT. BANA

BANA BİRŞEY YAPAMAYACAKSIN ARKADAŞIN ÖLÜMÜ HAKETMİŞTİ. YAKLAŞMA YOKSA BIÇAĞI KARNINA SOKARIM!
BUDALA OLMA, SANA BİR KUŞMANLIĞIMIZ YOK BIRAK O BIÇAĞI KARDEŞLERİN YAŞIYOR
YALAN SÖYLÜYORSUN! BENİ KANDIRMAK İÇİN DA HANELER UYDURACAKSIN BAKALIM!
ANLAŞILDI, SENİN YOLA GELECEĞİN YOK
TOLGA BİRDEN ELİNİN İÇİ İLE DELİKANLININ SURATINA SU FIRLATTI
DELİKANLININ TOPARLANMASINA FIRSAT VERMEDEN BIR OK GİBİ ÜZERİNE ATLADI
DEVAMI GELECEK SAYIDA

KUSURA BAKMA DELİKANLI! BUNA SEN MECBUR ETTİN BENİ BİL YUMRUK BELKİ AKLINI BAŞINA GETİRİR!

GÜMİ

SANA BİRŞEY YAPMAYACAĞIM, KORKMA! ŞİMDİ BURADAN ÇIKMANIN YOLLARINI ARAMALIYIZ!

BİRAZ İLERDE ZELİRLİ BİR YILAN KIVRILA KIVRILA OTLAR ARASINDAN DURGUN SUYA KAYDI.

YILAN USULCA TEHLİKEDEN HABERSİZ TOLGA'NIN BACAKLARINA DOĞRU YAKLAŞTI.

HEY!..
YILAN BİRDEN SUDAN BAŞINI ÇIKARIP TOLGA'NIN YÜZÜNE DOĞRU KORKUNÇ BİR HAMLE YAPTI
TOLGA İKİ ELİ İLE YILANIN BOĞAZINDAN TUTUP SIKMAYA BAŞLADI FAKAT YILAN DA UZUN VÜCUDUNU TOLGA'NIN BEDENİNE SARIP SIKMAYA BAŞLAMIŞTI
TOLGA YILANIN BU AĞIR KUVVETİ KARŞISINDA YAVAŞ YAVAŞ GÜCÜNÜ KAYBEDİYORDU.
ÇABUK BANA BIÇAĞINI VER!
BIÇAK MI? AZ ÖNCE ONU SUYA DÜŞÜR MÜŞTÜM!
DELİKANLI BİRDEN KENDİNİ SUYA BIRAKTI. BULANIK SUDA GÖZLERİNİN SEÇEBİLDİĞİ KADAR BIÇAĞI ARAMAYA BAŞLADI!

UAU! BULDUM! TAMAMDA BİN ŞÜKÜR!

ARTIK KUVVETİM KALMADI. NEFES ALAMIYORUM. SONUM GELDİ GALİBA!

DELİKANLI BİRDEN SUDAN ÇIKTI
SIK DİŞİNİ! GELİYORUM! SENİ KURTARACAĞIM!

VE BİR YILDIRIM GİBİ FIRLADI TOLGA SON NEFESİNİ VERMEK ÜZERE İDİ Kİ... DELİKANLININ BIÇAK TUTAN ELİ...

... BİR ÜZGAR GİBİ YILANIN İRİ GÖVDESİNE BİRKAÇ DEFA HIZLA GİRİP ÇIKTI...

YILAN KORKUNÇ BAŞINI ANİDEN DELİKANLININ ELİNE DOĞRU UZATTI. FAKAT TOLGA'NIN ÇELİK GİBİ PENÇESİNDEN BOYNUNU KURTARAMADI

TAM VAKTİNDE YETİŞTİN DELİKANLI! KUVVETİMİ TÜKETMİŞTİ BU YILAN!
BENİ BAĞIŞLAYIN BEN SİZİ KÖTÜ KİŞİ SANMIŞTIM. SAHİDEN KARDEŞLERİM HAYATTALAR MI?
AZ SONRA TOLGA'NIN VÜCUDUNU SIKAN YILANIN BAŞI BOŞ BİR ÇUVAL GİBİ DÜŞTÜ UZUN VÜCUDU BİRKAÇ KIVRILDIKTAN SONRA HAREKETSİZ KALDI
EVET..
ŞİMDİ BURADAN ÇIKMALIYIZ! YOKSA BAŞKA TEHLİKELERLE KARŞILAŞABİLİRİZ!
TOLGA HAKLIYDI. AZ SONRA.
HEY! ŞURAYA BAKIN!
TİMSAHLAR!!!...

TIMSAHLAR BULUNDUKLARI DÜZ. LÜKTEN HIZLA SUYA DALDILAR DELİKANLI, TIMSAHLARDAN BİRİNİN TOLGA'YA YAKLAŞTIĞINI GÖRÜNCE BİRDEN KAMASINI ÇIKARIP ATTI.
AL TOLGA' BELKİ SANA FAYDASI DOKUNUR
YARALI HAYVANLAR HERZAMAN KUVVETLİ HAYVANLAR TARAFINDAN SALDIRIYA UĞRAR BU DOĞAN KANUNUDUR
BUNLARDAN BİRİNİ BİR YA DAYABİLSEM
TOLGA DELİKANLININ ATTIĞI KAMAYI TIMSAHLARDAN BİRİNİN AÇIK AĞZINA FIRLATTI

TİMSAHIN AĞZIN-
DAN OLUK OLUK
KAN AKMAYA
BAŞLADI DIGER
TİMSAHLAR YARA
LI HAYVANI GÖ-
RÜNCE HEMEN
ÜZERİNE SAL-
DIRDILAR
BUNU FIRSAT BİLEN
TOLGA İLE DEMİRKANLI
ÖNLERİNE ÇIKAN,
AĞAÇ DALLAR İLE
ÖRÜLMÜŞ BİR YAMA
CA TIRMANMAYA
BAŞLA LAR
YAMACA TIRMANDIK
LARINDA ÖNLERİNE
YOSUNLU KAYALARLA
ÖRÜLMÜŞ BİR GE
ÇİT ÇIKTI
BAŞKA
ÇAREMİZ
YOK. BAKA-
IM BU GEÇİT
BİZİ NERE
YE ÇIKARA
CAK

AZ İLERDE
BİR MEŞALE DEMEK İ. BU GEÇİDİ KULLANIYOR LAR DİK KATLI OLMALI VIZ
BİRDEN KARANLIKLARDAN GELEN TÜYLER ÜRPERTİCİ BİR SES ETRAFA YAYILDI
BİR İNİLTİYE BENZİ-YOR.
NN
SES GİTTİKÇE PAHA KUVVET. BİR HAL ALIYOR DU
IINNNHHHH
SES DEĞİŞTİ!
OOARRRRRR
HEY!. BAKIN!!!
BİR KAYA! ÜZERİM ZE DOĞRU GELİYOR!

BİR YERE SIĞINMAMIZ LAZIM! YOKSA ALTINDA EZİLECEĞİZ!

KAYA PARÇASI BÜYÜK BİR GÜRÜLTÜ İLE TOLGA İLE DELİKANLININ ÜZERİNE DOĞRU YUVARLANIYOR.
DU.

İKİ GENÇ, GEÇİDİN NEMLİ VE YOSUNLU DUVARLARINA YAPIŞARAK BU TEHLİKEYİ DE ATLATTILAR

OFF! KURTULDUK! BU KAYAYI KİM YUVARLADI ACABA?

BEN!

!?
DEVAMI GELECEK SAYIDA

TOLGA İLE OSAN KARANLIK GEÇİTTE HİÇ UMMADIKLARI BİRŞEYLE KARŞILAŞMIŞLARDI

O DA NE?

KARANLIK KAYALAR ARASINDAN BİR GÖLGE BÜRÜNÜP SESSİZCE İLERLEMEYE BAŞLAR

OSAN'IN GÖZLERİ BİRDEN FALTAŞI GİBİ AÇILDI. UYARI GÖRÜNCE CİN ÇARPMIŞA DÖNDÜ

NASIL! OLAMAZ! YOGA!..

AZ SONRA GÖLGENİN YÜZÜ TAMAMEN MEYDANA ÇIKTI UZAMIŞ SAÇ VE SAKALLARINDAN BURADA UZUN MÜDDET YAŞADIĞI BELLİ OLUYOR.

SİZİ MOLİNİ'NİN AVCISI SANMIŞTIM!

İKTİYAR YUMRUKLARINI SIKARAK OGAN'IN SÖZLERİNE CEVAP VERDİ.
Abdullah TUĞHAN
EVET, YOGA! RAGA MAHA'NIN BABASI YOGA!.. MOHİNİ BENİ KAÇIRARAK BURAYA HAPSETTİ. OĞLUM MAHA BU İŞİ ASİLERİN YAPTIĞINI SANARAK ONLARA DÜŞMAN OLDU. KAÇIRMA İŞİNİ MOHİNİ GİZLİ YAPTI ASİLERİN BUNDAN HABERİ YOK!
ASİLERE HERŞEYİ ANLATMALIYIZ, ŞEFLERİ MOHİNİ'NİN NE KADAR KANCIK BİR HERİF OLDUĞUNU BİLSİNLER!
BUNU BEN DE ÇOK İSTİYORUM ŞİMDİ BURADAN ÇIKMANIN ÇARELERİNİ ARIYALIM!
BİR GEÇİT VAR, AMA ÇOK TEHLİKELİ ÇAKALLARIN HÜCUMUNDAN KOR
KUNMAK İÇİN ŞU DELİĞİ KAPATMIŞTIM ORADAN ÇIKABİLİRİZ!
DENEMEYE DEĞER ŞİMDİ TAŞLARI KALDIRMALIYIZ!
TOLGA İLE OGAN DELİĞİ TIKAYAN TAŞLARI KALDIRMAYA BAŞLADILAR.

TAMAM, OLDU!
BAŞARDIK
BİRDEN...
HEY! O DA NE!?
AZ İLERDE KAVALAR ARASIN-DAN BİRKAÇ AZGIN ÇAKAL ULUYARAK MEYDANA ÇIKTI-LAR.
HİÇ SİLAHIMIZ YOK ONLARA KARŞI BU KAVA PARÇA-LARINI KULLAN-MALIYIZ!
DİKKATLİ OL EVLÂT! İLK SALDIRANI VURURSAN DİĞERLERİ KORKAR
HAYDİ, GÖSTER KENDİNİ!

TOLGA BÜYÜK BİR KAYA PARÇASINI VAR GÜCÜ İLE KALDIRIP...
EĞER İLK HAMLEDE İSABET ETTİREMEZSEM BU ÇAKALLARA YEM OLURUZ!
... EN ÖNDEKİ ÇAKALIN ÜZERİNE FIRLATTI. TAŞ HEDEFİNİ BULMUŞTU.
GÜM!..
ÖNCÜLERİNİN KORKUNÇ AKİBETİNİ GÖREN DİĞER ÇAKALLAR KURTULUŞU TERS YÜZ KAÇMAKTA BULDULAR
İYİ Kİ ÖNCÜLERİNİ VURDUN DELİKANLI. YOKSA BİZİ PARÇALARLARDI!
BİRAZ İLERLEDİKTEN SONRA KÜÇÜK BİR DELİKTEN SIZAN GÜN IŞIĞI İLE KARŞILAŞIRLAR
ÖNCE BEN ÇIKAYIM
DEVAMI GELECEK SAYIDA

HAY CANINI! ŞEYTAN ALSIN! NEREDEN ÇIKTI BU HINTLI? ÇOK ŞAŞIRDI BUNDAN YARARLANMALIYIM!
!
24
TOLGA HEMEN DELİKTEN DIŞARI ÇIKAR NEDENSİZ RA CIN ÇARPMIŞA DÖNEN HINTLI KENDİNİ TOPARLAYARAK TOLGA'YA SALDIRIR.

FAKAT TOLGA TEDBİRİNİ ALMIŞTI SIRTÜSTÜ YERE YATARAK HİNTLİNİN KARNINA HATIRI SAYILIR BİR TEKME İNDİRDİ

YERE YUVARLANAN HİNTLİNİN KALKMASINA MEYDAN VERMEDEN TOLGA BİR MAYMUN ÇEVİKLİĞİ İLE ONUN ÜZERİNE ATILDI VE...

KÜT!..

AHH!

... YUMRUĞUNU VAR GÜCÜ İLE HİNTLİNİN GENİŞ SURATINA İNDİRDİ.

BU YUMRUK HİNTLİYİ BAYILTMAYA YETTİ TOLGA EĞİLİP HİNTLİNİN KILICINA UZANDI

ANLAŞILAN BU HERİFİ BURAYA GÖZCÜ DİKMİŞLERDİ BU KILIÇ SİME YARAR DİĞERLERİ GELMEDEN KAÇMALI BURADAN!

TOLGA, OĞAN VE YOĞA GEÇİTTEN ÇIKIP ASİLERİN KAMP KURDUĞU YERİN CİVARINDAKİ YEMYEŞİL DALLARLA BEZENMİŞ SIK AĞAÇLAR ARASINA GİRDİLER

BUNCA KALABALIK ASİLERLE NASIL BAŞ EDECEĞİZ ONLARI HAİN MOHİNİ'NİN ELİNDEN KURTARMALIYIZ AMA NASIL?

BİRDEN

HEY! ŞURAYA BAKIN NELER GÖRÜYORUM!

TOLGA GERÇEKTEN ÇOK İLGİNÇ ŞEYLER GÖRMÜŞTÜ. ASİLERİN KALDIĞI DÜZLÜĞE BAKAN YAMAÇTA TÜM DUSATLARINI DONANMIŞ OLDUKÇA KALABALIK ATLILAR SAVAŞA HAZIR VAZİYETTE BEKLİYORLARDI

BUNLAR RACA MAHA'NIN ASKERLERİ!

EVET.. ASİLERE KARŞI KIYASIYA BİR UĞRAŞA GİRİŞECEKLERİ BESBELLİ..

EN ONDEKİ.. EVET.. O..

O... OĞLUM.. OĞLUM MAHA! BENİM İÇİN BURALARA KADAR GELMİŞ!

RAÇA MAHA ORDU SUNUN BAŞINDA, MOHNİNİN OYUNUNA GELEREK, ASİLERİN KAÇTIĞINI SANDIĞI BABASININ ÖCÜNÜ ALMAK İÇİN BUZALAĞA KADAR GELMİŞTİ
ASKERLERİ BİRAZ SONRA ONUN AĞZINDAN ÇIKACAK "ULUM,, EMRİNİ BÜYÜK BİR SOĞUKKANLILIKLA BEKLİYORLARDI
RAÇA MAHA BİR PUT GİBİ ATININ ÜZERİNDE DURUYORDU KALIN KAŞLARI ALTIN RENGİ KISIK GÖZLERİNİ ASİLERİN ÜLKESİNDEN ÇEVİRMİYORDU
YOĞA KENDİNİ TUTAMIYARAK OĞLU MAHA'YA DOĞRU KOŞMAYA BAŞLADI
OĞLUM... MAHA!..
BABA!...
İHTİYAR YOGİ İLE RAÇA MAHANIN BİRBİRLERİNE KAVUŞMALARI OĞAN'I ÇOK HEYECANLANDIRMIŞTI.
İNSANLARIN BİRBİRİNE KAVUŞMASINE GÜZEL ŞEY TOLBA! AKLI MA KARDEŞLERİM GELDİ!
OĞAN!
BU SES?!
DEVAMI GELECEK SAYIDA

Çuçi
Gülçin

SENİ ÖLDÜ SANMIŞTIM OGAN!
BEN DE SİZİ ASYA ŞEYTANI NIN ÖLDÜRDÜĞÜNÜ SANMIŞTIM! DEMEK TOLGA HAKLIYMIŞ!

ÇUĞ! NE KADAR BÜYÜMÜŞSÜN ARTIK BELİNE KILIÇ TAKMANIN ZAMANI GELDİ
BEN TOLGA GİBİ OLMAK İSTİYORUM.

GÜLÇİN GÜZEL GÖZLERİNİ TOLGA YA DOĞRU ÇEVİRDİ
SENİ GÖRDÜĞÜME ÇOK SEVİNDİM TOLGA!
SENDEN AYRILDIK TAM SONRA RAGA MAHANIN ORDUSU İLE KARŞILAŞTIK. ONLARLA BURAYA KADAR GELDİK

HER İKİSİNİN DE AĞZINDAN BAŞKA KELİME ÇIKMADI YALNIZCA BAKIŞTILAR SESSİZLİĞİ IHTİYAR YORGA BOZDU

HAKLISIN BABA! ASİLERİ MOHİNİNİN ELİNDEN KURTARMALIYIZ. AMA MOHİNİ ŞUANDA ONLARI SAVAŞ İÇİN ETRAFINA TOPLAMIŞTIR BİLE!

ASİLERİN HİÇ BİR SUÇU YOK EVLAT! BÜTÜN KÖTÜLÜKLERİ MOHİNİ YAPTI. SEN ASİLERE DÜŞMAN OLUNCA MOHİNİ ASİLERİN GÜVENİNİ KAZANDI ONUN DA MAKSADI BU! O! ASİLER ONUN ÖLÜMSÜZLÜĞÜNE İNANMIŞ ONLARI ÖLDÜRME! ÖLECEK BİR KİŞİ VARSA O DA MOHİNİ'DİR!

RAÇA MAHA HAKLIYDI ASİLER MOHİNİ'NİN ETRAFINDA SAVAŞ NARALARI ATIYORLARDI
HİÇBİR GÜNAHINIZ YOKKEN RAÇA MAHA SİZİ YOGA'YI KAÇIRMAKLA SUÇLADI! ORDUSU İLE BURAYA DOĞRU GELİYOR! SAVAŞ MABUDU SİZİ KORUYACAKTIR! MAHA'NIN ASKERLERİNE ÖLÜM!
ÖLECEK BİR KIŞ VARSA O DA SENSİN MOHİNİ!
MOHİNİ SESİN GELDİĞİ TARAFA BAKINCA GÖRDÜĞÜ MANZARA KARŞISINDA İLKELERİNE KADAR TİTREDİ BU TOLGA IDI.
ASİLER SENİN ÖLMEZLİĞİNE İNANMIŞ. AMA BEN İNANMIYORUM! SANA MEYDAN OKUYORUM!
YİNE Mİ SEN? ÖLDÜRÜN ŞUNU!
ELİMDEKİ KILIÇTAN BAŞKA HİÇBİR ŞEYİM YOK MOHİNİ! ADAMLARINI ÜSTÜME SALDIRTMAKLA KORKAKLIĞINI ORTAYA KOYUYORSUN!

HALBUKİ SENİN KORKMAMAN GEREK! SENİN ÖLMEZ. LİĞİNİ GÖRMEK İÇİN CANIMI BİLE VERME. GE RAZIYIM MOHINI!
ÇIK MEYDANA!

BU LERİF YA DELİNİN BİRİ VA DA ÇOK ZEKİ VE KURNAZ! BENİ ZORLA KAVGAYA SOKMAK İSTİYOR!

İSTEDİĞİM OLDU! ADAMLARI MOHINI'YI KAVGAYA ÇAĞIRIYOR! UMDUĞUMDAN DAHA KOLAY OLDU!

ASİLER ARASINDA MIRILDANMALAR BAŞLADI. GÖZLER TEKRAR MOHINI'YE ÇEVRİLDİ.

ÖLDÜR SENİ MOHINI!
ÖLMEZLİĞİNİ İSPAT ET!
YAŞASIN MOHINI!

ADAMLARI KARŞISINDA KÜÇÜK DÜŞMEK KORKUSU MOHINI'YI ÇILGINA ÇEVİRMİŞTİ
KOLLA KENDİNİ! GELİYORUM!

Asilerin reisi Mohini'yi savaşa zorlatan Tolga buna muvaffak olur. Mohini geniş kılıcını çekerek Tolga'nın üzerine atılır.
SENİ YAŞATMAYACAĞIM! VÜCUDUNU PARÇA EDİP AKBABALARA YEDİRECEĞİM!
MOHİNİ'NİN BÜTÜN TELAŞINA RAĞMEN TOLGA'DA EN UFAK BİR HAREKET BİLE YOKTU.

HERŞEY BİR ANDA OLDU. MOHİNİ'NİN KILIÇ KULLANMASINA AMAN VERMEDEN, TOLGA ELİNDE SIKI SIKI TUTTUĞU KILICININ KABZASINI AĞİLERİN REİSİNİN BAŞINA İNDİRDİ. MOHİNİ'NİN GÖZLERİ KARARDI, OLDUĞU YERE YIĞILDI.
KÜT!
TOLGA HEMEN HÜCUMA GEÇTİ. GİNDE MOHİNİ İÇİN ARTIK HERŞEY BİTMİŞTİ.
HAYIR!
ÖLÜM KORKUSU MOHİNİ'Yİ SARMIŞTI. KILIÇLA ÜZERİNE DOĞRU GELEN TOLGAYA YALVARMAYA BAŞLADI.
YAPMA! AĞI BANA!...
KALK AYAĞA PİS KÖPEK! KANDIRDIĞIN BU ADAMLARIN NE GÜNAHI VARDI? BUNCA MASUM İNSANLARIN KANLARI SENİN PİŞ İHTİRASIN YÜZÜNDEN AKTI!...

RAGA MAHA'NIN BABASI YOGA'YI TEK BAŞINA KAÇIRARAK RAGAYI ETRAFINA TOPLADIĞIN BU MASUM İNSANLARA DÜŞMAN ETTİN... ŞU BELENE İYİ BAK MOHİNİ...

MOHİNİ GÖRDÜĞÜ BU MANZARA KARŞISINDA DEHŞETLE İKİLEDİ. RAGA MAHA'NIN ORDUSU ETRAFI SARMIŞTI. AZALARINDAN BİRİ YAVAŞ YAVAŞ MOHİNİ'YE YAKLAŞTI.

OLAMAZ! HAYIR!...

YOGİ KOLLARINI HAVAYA KALDIRARAK ASİLERE DOĞRU DÖNDÜ...

YOGA YENMEDİ MOHİNİ. ONU YAVAŞ YAVAŞ ÖLDÜRMEK İÇİN KAPATTIĞIN İNDEN KURTARDIM... ONUN DA ELBET BİR DİYECEĞİ VAR!

DİNLEYİN... MOHİNİ KİZ. Lİ İŞLERİNE SİZİ ALET ETTİ!..

...OĞLUM RAGA'NIN DÜŞMANI OLDUNUZ!

MOHİNİ. BİZLERİ KANDIRDI!

ÖLÜMSÜZLÜĞÜ DE YALANMIŞ!

AMA ARTIK ÖLÜM VADİSİNDE ÖLÜM ÇIĞLIKLARI DUYULMAYACAK!.. RAGA HEPİNİZİ BAĞIŞLADI, HÜRSÜNÜZ! MOHİNİ İÇİN AYNI ŞEYİ SÖYLEYEMİYECEĞİM...

MERHAMET!

SEN... MOHİNİ; YAPTIKLARININ HAYATINLA ÖDEYECEKSİN!

BİRDEN ASİLERİN ARASINDAN BİR HİNTLİ FIRLADI. ELİNDE TUTTUĞU UZUN SİVRİ UÇLU KARGISINI MOHİNİ'YE DOĞRU FIRLATTI...

HAYIR!

AAHHH!...

BİR KEMİK ÇATIRTISI DUYULDU... KARŞI HEDEFİNİ BULMUŞTU-MOHİNİ'NİN GÖZLERİ İRİLEŞTİ, AĞZINDAN BOĞUK BİR SES ÇIKTI...

MOHİNİ'Yİ KENDİ ADAMI ÖLDÜRDÜ... FECİ BİR SON, AMA O BUNU HAKKETTİ.

MOHİNİ'DE HER KÖTÜ KİŞİ GİBİ CEZASINI BULMUŞTU...

RAÇA MAHA'NIN, AŞİLERİ BAĞIŞLAMASI ETRAFTA BİR BAYRAM SEVİNCİ YARATMIŞTI...

BİRAN AŞİLERİN EĞLENCESİNE KATILAN GÜLÇİN İLE ÇUÇİ'NİN GÖZLERİ UZAKTA GİTTİKÇE KÜÇÜLEN BİR ATLI'YA TAKILDI

TOLGA GİDİYOR ABLA. ACABA TEKRAR GERİ DÖNER Mİ?..

SANMAM. O KİMSEYE BAĞLANAMAZ. AT ÜZERİNDE KILIÇ SALLAMASI, TANRI'NIN ALABİLDİĞİNE UZANAN BOZKIRLARINDA SOLUK ALMASI ONA SONSUZ BİR MUTLULUK VERİYOR. TALİHİ AÇIK OLSUN!

HAFTAYA: YENİ MACERA

BİTTİ